Guy de Maupassant

Le Crime au père Boniface

nouvelle

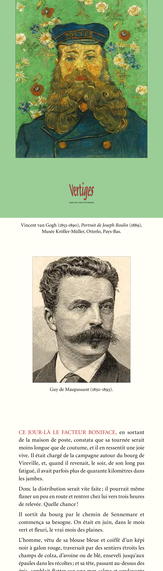

Vincent van Gogh (1853-1890), *Portrait de Joseph Roulin* (1889), Musée Kröller-Müller, Otterlo, Pays-Bas.

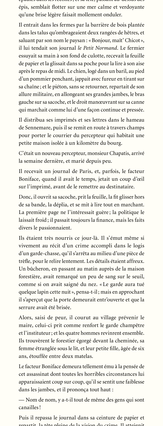

Guy de Maupassant (1850-1893).

CE JOUR-LÀ LE FACTEUR BONIFACE, en sortant de la maison de poste, constata que sa tournée serait moins longue que de coutume, et il en ressentit une joie vive. Il était chargé de la campagne autour du bourg de Vireville, et, quand il revenait, le soir, de son long pas fatigué, il avait parfois plus de quatorze kilomètres dans les jambes.

Donc, la distribution serait vite faite : il pourrait même flâner un peu en route et rentrer chez lui vers trois heures de relevée. Quelle chance !

Il sortit du bourg par le chemin de Sennemare et commença sa besogne. On était en juin, dans le mois vert et fleuri, le vrai mois des plaines.

L'homme, vêtu de sa blouse bleue et coiffé d'un képi noir à galon rouge, traversait par des sentiers étroits les champs de colza, d'avoine ou de blé, emoncelé jusqu'aux épaules dans les récoltes ; et sa tête, passant au-dessus des épis, semblait flotter sur une mer calme et verdoyante qu'une brise légère faisait mollement ondoler.

Il entrait dans les fermes par la barrière de bois plantée dans les talus qu'entourent deux rangées de hêtres, et saluait par son nom le paysan : « Bonjour, maît' Chicot », il lui tendait son journal le *Petit Normand*. Le fermier ouvrait sa main a son fond de culotte, recevait la feuille de papier et la glissait dans sa poche pour la lire à son aise après le repas de midi. Le chien, logé dans un buri, au pied d'un pommier penchant, jappait avec fureur en tirant sur sa chaîne ; et le poinçu, sans se retourner, reprenait de son allure militaire, en allongeant ses grands jambes, le bras gauche sur sa saccoche, et le droit manœuvrant sur sa canne qui marchait comme lui d'une façon continue et pressée.

Il distribua ses imprimés et ses lettres dans le hameau de Sennemare, puis il se remit en route à travers champs pour porter le courrier du percepteur qui habitait une petite maison isolée a un kilomètre du bourg.

C'était un nouveau percepteur, monsieur Chapatis, arrivé la semaine dernière, et marié depuis peu.

Il recevait un journal de Paris, et, parfois, le facteur Boniface, quand il avait le temps, jetait un coup d'œil sur l'imprimé, avant de le remettre au destinataire.

Donc, d'ouvrir sa saccoche, prit la feuille, la fit glisser hors de sa bande, la dépliait, et se mit à lire tout en marchant. La première page ne l'intéressait guère ; la politique le laissait froid ; il passait toujours la finance, mais les faits divers le passionnaient.

Ils étaient très nombreux en jour-là. Il s'étrna même si vivement au récit d'un crime accompli dans le logis d'un garde-chasse, qu'il s'arrêta au milieu d'une pièce de trèfle, pour le relire lentement. Les détails étaient affreux. Un bûcheron, en passant au matin auprès de la maison forestière, avait remarqué un peu de sang sur le seuil, comme si on avait saigné du mou. « Tai garde aura tué quelque lapin cette nuit », pensa-t-il ; mais en approchant il s'aperçut que la porte demeurait ent'ouverte et que la serrure avait été brisée.

Alors, saisi de peur, il courut au village prévenir le maire, celui-ci prit comme enfiet le garde champêtre et l'instituteur ; et les quatre hommes revinrent ensemble. Ils trouvèrent le forestier rigoud devant la chemière, sa femme étrangée sous le lit, et leur petite fille, âgée de six ans, étouffée entre deux matelas.

Le facteur Boniface demeura tellement ému a la pensée de cet assassinat dont toutes les horribles circonstances lui apparaissaient coup sur coup, qu'il se sentit une faiblesse dans les jambes, et il prononça tout haut :

— Nom de nom, y a-t-il tout de même des gens qui sont canailles !

Puis il repassa le journal dans sa ceinture de papier et reparti, la tête pleine de la vision du crime. Il arrivait bientôt la demeure de monsieur Chapatis ; il ouvrit la barrière du petit jardin et s'approcha de la maison. C'était une construction basse, ne contenant qu'un rez-de-chaussée, coiffé d'un toit mansardé. Elle était dégagée de cinq cents mètres au moins de la maison la plus voisine.

Le facteur monta les deux marches du perron, posa la main sur la serrure, essaya d'ouvrir la porte, et constata qu'elle était fermée. Alors, il s'aperçut que les volets étaient pas mi-ouverts, et que personne encore n'était sorti ce jour-là.

Une inquiétude l'emahit, car monsieur Chapatis, depuis son arrivée, n'était level aucun'fois. Boniface tira sa montre. Il n'était encore que sept heures dix minutes du matin, il se trouvait donc en avance de plus d'une heure. N'importe, le percepteur aurait dû être débout.

Alors il fit le tour de la demeure en marchant avec précaution, comme s'il eût craint quelque danger. Il ne remarqua rien de suspect, que des pas d'homme dans une plate-bande de fraises.

Mais tout a coup, il demeura immobile, perclus d'angoisse, en passant devant une fenêtre. On grimoisait dans la maison.

Il s'approcha, et enjambant une bordure de thym, colla son oreille contre l'ouvrant, pour mieux écouter ; assurément on grimoisait. Il entendait fort bien de longs soupirs douloureux, une sorte de râle, un bruit de lutte. Puis, les grimoisements devinrent plus forts, plus rapides, s'accentuèrent encore, se changèrent en cris.

Alors Boniface, ne doutant plus qu'un crime s'accomplissait en ce moment-là même, chez le percepteur, partit à toutes jambes, retourna le long des haies, s'élança à travers la plaine, à travers les récoltes, courant a perdre haleine, secouant sa saccoche qui lui battait les reins, et il arriva, enfiméé, haletant, épeuré, à la porte de la gendarmerie.

Le brigadier Malaunoue raccommodait une chaise brisée au moyen de poinées et d'un mortaise. Le gendarme Rautier tenait entre ses jambes le meuble avarié et présentait un clou sur les bords de la cassure ; alors le brigadier, michant sa moustache, les yeux ronds et mouillés d'attention, tapait à tous coups sur les doigts de son subordonné.

Le facteur, des qu'il les aperçut, s'écria :

— Venez vite, en assassine le percepteur, vite, vite !

Les deux hommes cessèrent leur travail et levèrent la tête, ces êtres étonnés de gens qu'on surprend et qui dérange.

Boniface, les yeuxat plus sugrin que pressés, répéta :

— Vite ! Vite ! Les voleurs sont dans la maison, j'ai entendu les cris, il était que temps.

Le brigadier, poussé son marteau par terre, demanda :

— Qu'est-ce qui vous a donné connaissance de ce fait ?

Le facteur répéta :

— J'étais porter le journal avec deux lettres quand je remarquai que la porte était fermée et que le percepteur n'était pas level. Je le trouve à la maison pour me rendre compte, et j'entendis qu'on grimoisait comme si on eût étranglé quelqu'un ou qu'on lui eût coupé le gorge ; alors je m'en suis parti au plus vite pour vous chercher. Il était que temps.

Le brigadier se redressant, reprit :

— Et vous n'avez pas porté secours en personne ?

Le facteur effaré répondit :

— Je craignais de n'être pas en nombre suffisant.

Alors le gendarme, convaincu, annonça :

— Le temps de me vêtir et je vous suis.

Et il entra dans la gendarmerie, suivi par son soldat qui rapportait la chaise.

Ils reparurent presque aussitôt, et tous trois se mirent en route, au pas grimpettant, pour le lieu du crime.

Ils arrivaient près de la maison, ils ralentirent leur allure par précaution, et le brigadier tira son revolver, puis ils pénétrèrent tout doucement dans le jardin et s'approchèrent de la muraille. Aucune trace nouvelle n'indiquait que les malfaiteurs fussent partis. La porte demeurait fermée, les fenêtres closes.

— Nous les tenons, murmura le brigadier.

Le père Boniface, palpitant d'émotion, le fit passer de l'autre côté, et, lui montrant un ouvert :

— C'est là, dit-il.

Et le brigadier s'enroua tout seul, et colla son oreille contre la planche. Les deux autres attendaient, prêts à tout, les yeux fixés sur lui.

Il demeura longtemps immobile, écoutant. Pour mieux approcher sa tête du volet de bois, il avait été son tricorne et le tenait de sa main droite.

Quelquefois il s'agitait.

— Nous les tenons, murmura le brigadier.

Le père Boniface, palpitant d'émotion, le fit passer de l'autre côté, et, lui montrant un ouvert :

— C'est là, dit-il.

Et le brigadier s'enroua tout seul, et colla son oreille contre la planche. Les deux autres attendaient, prêts à tout, les yeux fixés sur lui.

Il demeura longtemps immobile, écoutant. Pour mieux approcher sa tête du volet de bois, il avait été son tricorne et le tenait de sa main droite.

Quelquefois il s'agitait.

Ils ne bougeaient pas, palpitant d'émotion, le fit passer de l'autre côté, et, lui montrant un ouvert :

— Que tous rhes un malin, voisé

Le vieux demanda :

— De quoi ? j'ai entendu, j'vous jure que j'ai entendu.

Mais la gendarme, s'y tenant plus, éclata de cri. Il était comme un suffoqué, les deux mains sur le ventre, plié en deux, l'œil plein de larmes, avec d'affreuses grimaces autour du nez. Et les deux autres, affolés, le regardaient.

Mais comme il ne pouvait ni parler, ni cracher de rire, ni faire comprendre ce qu'il avait, il fit un geste, un geste populaire et pulissou.

Comme on ne le comprenait toujours pas, il le répéta, plusieurs fois de suite, en désignant d'un signe de tête la maison toujours close.

Et son soldat, comprenant brusquement a son tour, éclata d'une gaieté formidable.

Le vieux demeurait stupide entre ces deux hommes qui se tordaient.

Le brigadier, à la fin, se calma, et lança dans le ventre du vieux une grande taqe d'homme qui rigole, il s'écria :

— Ah ! farceur, sacré farceur, je le réitendrai l'crime au père Boniface !

Le facteur essrrait des yeux énormes et il répéta :

— J'vous jure que j'ai entendu.

Le brigadier se remit à rire. Son gendarme s'était assis sur l'herbe du fossé pour se tordre tout à son aise.

— Ah ! t'as entendu. Et tu faisais, c'est ti comme ça que tu l'assassines, hein, vieux farceur ?

— Ma femme !...

Et il se mit à réfléchir longuement, puis il reprit :

— Ma femme... Oui, all'gueule quand j'y fiche des coups... Mais all'gueule, que c'est gueuler, quoi. C'est-il donc que monsieur Chapatis battait la niesse ?

Alors le brigadier, dans un délire de joie le fit tourner comme une poupée par les épaules, et il lui souffla dans l'oreille quelque chose dont l'autre demeura ahuri d'étonnement.

Puis le vieux, pensif, murmura :

— Non... point comme ça... point comme ça... point comme ça... all' s' dit rien, la mienne... J'aurais jamais cru... si c'est possible... on aurait juré une maîtrye...

Et, confus, désorienté, honteux, il reprit son chemin à travers les champs, tandis que le gendarme et le brigadier, riant toujours et lui criant, de loin, de grasses plaisanteries de caserne, regardaient s'éloigner son kpé noir, sur la mer tranquillée des récoltes.

Le Crime au père Boniface,
nouvelle de Guy de Maupassant (1850-1893),
est parue dans le quotidien *Gil Blas*
de 24 juin 1884.

Dépôt légal – BAnQ et BAC : premier trimestre 2020

ISBN : 978-2-89816-089-9
© Vertiges éditeur, 2020
– 2090 –

Leeturiels
www.leeturiels.org